



Secretariaat:

Driestedenweg 105

1661 BJ De Weere

☎ 0229-842 901

📞 06-2058 5558

✉ gemeenschapsraad@quicknet.nl

Aan: Zie distributielijst

Onderwerp: Enquête Windenergie in en om De Weere 2013

Datum: 21-5-2013

L.S.

Hierbij wordt u in bijlage bij deze brief de resultaten van de enquête Windenergie in en om De Weere 2013 aangeboden, die de Gemeenschapsraad (GR) in april 2013 heeft gehouden in het West-Friese lintdorp De Weere in de gemeente Opmeer.

De GR heeft besloten tot het houden van een enquête vanwege signalen van onrust onder de inwoners van De Weere m.b.t. mogelijke plaatsing van windturbines in en om De Weere n.a.v. het project Windenergie op Land (WoL). Het merendeel van de inwoners is geen tegenstander van windenergie in het algemeen, toch vindt een groter aantal inwoners ook, dat plaatsing van moderne windturbines onacceptabele gevolgen heeft voor o.a. het karakteristieke cultuur historische landschap in en om De Weere. Met de uitslag van de enquête wil de GR de mening van het dorp bekend maken aan bestuurders, beleidsmakers en planners.

De enquête wijst uit, dat 73% van de inwoners tegenstander is van evt. plaatsing van windturbines in en om De Weere, 6% is voorstander daarvan, 1% is neutraal in haar mening en 26% van de inwoners heeft niet gereageerd op de enquête.

Wij verzoeken u bij uw besluitvormingen omtrent eventuele plaatsing van windturbines in en om De Weere rekening te houden met de volgende aanbevelingen:

1. Houd rekening met de uitslag van deze enquête bij de keuze van gebieden voor plaatsing van windturbines in Noord-Holland.
2. Ontzie het cultuur-historisch gevormde landschap in en om de Weere bij het inplannen van dominante high-tech windturbines.
3. Creëer voldoende draagvlak onder de inwoners van De Weere wanneer, ondanks alle bezwaren, in en om De Weere toch windturbines zullen worden geplaatst.
4. Hoewel niet daadwerkelijk geverifieerd zijn er geen aanleidingen om te veronderstellen, dat de meningen van omliggende dorpen van De Weere afwijken van de mening van De Weere.

Graag ontvangt de GR een bericht van ontvangst van uw zijde.

Hoogachtend,

J.P.M. Berkhout,
Voorzitter Gemeenschapsraad De Weere

Bijlage 1: Enquête Windenergie in en om De Weere 2013



Distributielijst

De resultaten van deze enquête worden aangeboden aan de volgende personen en instanties:

- Centrum Publieksparticipatie
- De minister van Infrastructuur en Milieu
- De minister van Economische Zaken
- De fracties en leden van de 2^e Kamer
- Vaste commissie voor Infrastructuur en Milieu
- Vaste commissie voor Economische Zaken
- Het Interprovinciaal Overleg
- De Commissaris van de Koningin in Noord-Holland
- Gedeputeerde Staten van Noord-Holland
- Provinciale Staten van Noord-Holland
- Adviescommissie Ruimtelijke Ordening van de provincie Noord-Holland
- Burgemeester & Wethouders Gemeente Opmeer
- Gemeenteraad Gemeente Opmeer
- Gemeentesecretaris Gemeente Opmeer
- Hoogheemraadschap Hollands Noorderkwartier
- Vereniging van Kleine Kernen in Noord-Holland
- Dorpsraad Opmeer Spanbroek
- Dorpsraad Hoogwoud
- Dorpsraad Aartswoud
- Dorpsraad Abbekerk en Lambertschaag
- Dorpsraad Benningbroek/Sijbekarspel
- De redacties van de landelijke en lokale dagbladen

Enquête Windenergie in De Weere 2013

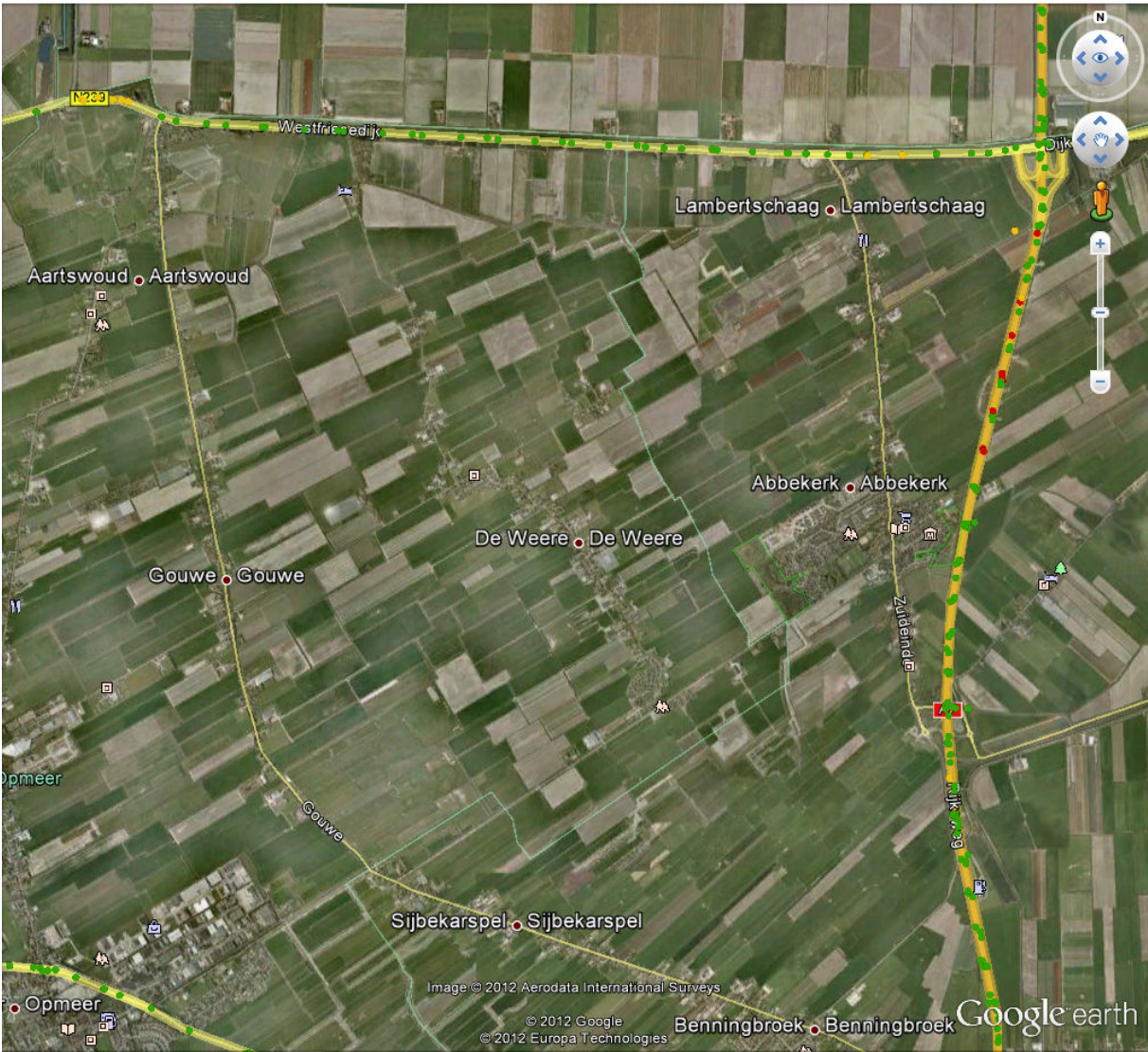



Inhoud

Inleiding.....	4
Achtergrond op hoofdlijnen	5
Opzet.....	6
Uitvoering van de enquête.....	7
Respons op de enquête	8
Respons t.o.v. stemgerechtigde personen.....	8
Evaluatie respons.....	8
Resultaten van de enquête	9
Vraag 1: Windenergie in het algemeen	9
Vraag 2: Windenergie in en om De Weere	10
Aanbevelingen GR.....	12
Bijlage 1, De enquête	13
Bijlage 2, Overzicht Stemgerechtigden De Weere (GBA).....	15
Bijlage 3, Ontvangen opmerkingen bij de enquête	16

Document Informatie

- Versie: 0.1.0 (Definitief)
- Laatste revisie: 21-5-2013
- Bestandsnaam: Enquete Windenergie De Weere V010.Docx

Veranderingslogboek

Versie	Datum	Omschrijving verandering
0.0.1	4-5-2013	Eerste opzet met resultaten verspreid voor commentaar.
0.0.2	6-5-2013	Ontvangen commentaren GR en vrijwilligers verwerkt
0.1.0	21-5-2013	Vastgesteld door de GR

Vaststelling

Naam	Handtekening	Datum
Gemeenschapsraad De Weere J.P.M.(Jack) Berkhout, Voorzitter gemeenschapsraad@quicknet.nl		21-05-2013

Inleiding

Voor u liggen de resultaten van de Enquête Windenergie in De Weere.

De Gemeenschapsraad van De Weere (GR) heeft in haar vergadering van 9 april 2013 kennis genomen van inwoners van De Weere, dat agrariërs in en om De Weere actief benaderd worden door energiebedrijven voor mogelijke plaatsing van windturbines.

De GR heeft daarop besloten, dat de actuele mening van de stemgerechtigde inwoners van De Weere ten minste mee zou moeten wegen bij bestuurlijke besluitvormingen omtrent plaatsing van windturbines in en om De Weere.

Een aantal mogelijke manieren van raadpleging zijn de revue gepasseerd w.o. een handtekeningactie en een enquête. De keus is daarbij gevallen op een enquête, omdat een enquête ruimte biedt voor de meningen van voor- en tegenstanders, terwijl een handtekeningactie vaak een enkele stelling al dan niet bevestigt.

Dank is de GR verschuldigd aan de inwoners van De Weere, die onbevangen hun mening en hun persoonlijke gegevens daarbij hebben gegeven en de ophalers, die geen moeite teveel is geweest om de enquête te laten slagen. Zonder deze actieve inzet was de uitslag van de enquête niet representatief geweest voor de mening van het hele dorp.

De gemeente Opmeer heeft de enquête mogelijk gemaakt door betrouwbare bevolkingscijfers beschikbaar te stellen uit de Gemeentelijke Basis Administratie. Zonder deze gegevens was een correcte uitwerking onmogelijk.

De resultaten van de enquête geven het maatschappelijk draagvlak aan voor evt. plaatsing van windturbines in en om De Weere. Zij hebben tot doel om de mening van de inwoners van De Weere bij beleids- en planprocessen door de overheid m.b.t. windenergie zoveel als mogelijk te beïnvloeden, zodat zo goed als mogelijk tegemoet kan worden gekomen aan de wensen en bezwaren.

Achtergrond op hoofdlijnen

Het beleid op het gebied van milieu en ruimtelijke ordening in en om De Weere heeft decennialang in het teken gestaan van het behouden van karakteristieke cultuur historische landschappen, authentieke dorpsbeelden in West Friesland en het voorkomen van verstoringen daarin. Dat behoudende beleid werd vormgegeven door rijksoverheid, provincie en gemeente in o.a. structuurvisies, ruilverkavelingen, bestemmingsplannen, vergunningen en handhaving.

Uitvoering van dit beleid heeft zich geuit in het handhaven van relatief kleine bouwvakken in bestemmingsplannen, het verbieden van het dichtbouwen van karakteristieke lintdorpen, waarbij doorzichten naar het open ongerepte landschap wordt behouden. Verdere bebouwing achter bestaande bebouwing in lintdorpen wordt niet toegestaan om het landschap te sparen. Grootschalige veehouderij en bijbehorende nevenactiviteiten zijn niet toegestaan. Ook plaatsing van windturbines is niet toegestaan in de gemeente Opmeer.

Met huidig en mogelijk toekomstig beleid wordt plaatsing van windturbines in en om De Weere een reële optie. Het behoudende beleid wordt dan verlaten, er wordt in dat geval geen enkele rekening meer gehouden met dat authentieke cultuur historische landschap, wat decennialang is gehandhaafd.

De gevolgen van dergelijke wijzigingen van beleid werken daarom in en om De Weere versterkt door: de dorpsbeeldbepalende kerktoren met een hoogte van ca. 45 meter uit bouwjaar 1907 zal, ondanks alle plaatsingscriteria voor windturbines, in het niet vallen bij 7,5 MW windturbine(s) uit bouwjaar ~2015 en een tiphoogte van ca. 200 meter.

Bij eventuele plaatsing van windturbines in en om De Weere rijst ook onmiddellijk de vraag, waarom het tot heden gevoerde terughoudende beleid dan nodig is geweest met de nadelige gevolgen van dien voor bedrijvigheid en inwoners.

Het onderwerp is momenteel actueel a.g.v. de ontwikkelingen op het gebied van Windenergie op Land (WOL). Toekomstig beleid gericht op meervragen naar Windenergie op Land is niet uitgesloten. De enquête geeft met haar generieke opzet ook haar mening aan t.a.v. die ontwikkelingen.

Opzet

De GR heeft bewust de vraagstelling in de enquête bewust algemeen en eenvoudig gehouden, inwoners zijn veelal niet op de hoogte van de complexe beleids- en planprocessen en de onderlinge afhankelijkheden daarvan binnen Rijk, provincie of gemeente.

Ook is het eenvoudig om te verdwalen in deze complexe beleids- en planprocessen en de afwegingen daarbij van de overheid. De enquête gaan daar geheel aan voorbij en richt zich op de door Weerenaren gewenste eindsituatie m.b.t. het plaatsen van windturbines in en om De Weere.

De GR is te allen tijde neutraal en dient uitsluitend als spreekbuis voor alle inwoners, zowel voor voor- als tegenstanders. Alle inwoners krijgen zo de gelegenheid zich uit te spreken over twee eenvoudige enquêtevragen:

1. Bent u in het algemeen voor of tegen windenergie ?
2. Bent u voor of tegen plaatsing van grote windturbines in en om De Weere ?

Daarnaast doet de enquête een oproep voor aanvullende op- en aanmerkingen. Deze zijn per email aan de GR verzonden of zijn toegevoegd aan het enquêteformulier, deze opmerkingen zijn onverkort opgenomen in Bijlage 3 bij dit verslag.

Bij de beoordeling of windturbines al dan niet in en om De Weere moeten worden geplaatst, spelen een aantal aspecten een rol:

1. Handhaving van het cultuur historisch landschap in en om De Weere.
2. Vrees bij inwoners voor geluidsoverlast, slagschaduw en waardevermindering woningen.
3. Milieuaspecten, zoals het behoud van stiltegebieden en weidevogelgebieden.
4. Aanvullende economische perspectieven.

De doorsnee inwoner van De Weere zal zijn/haar mening vooral baseren op de eerste drie aspecten. De agrariër/landeigenaar zal ook een vierde, bedrijfsmatige afweging maken, die haaks kan staan op de eerste drie aspecten.

Uitvoering van de enquête

Op de jaarvergadering van de GR is besloten tot het houden van een eenvoudige enquête. De GR en een aantal vrijwilligers hebben een enquête (Bijlage 1) opgesteld en in het weekend 13-14 april huis aan huis verspreid in De Weere. In het weekend 20-21 april is de enquête weer opgehaald door huis aan huis de formulieren te verzamelen en soms te assisteren bij de individuele bijdragen van inwoners. Daarnaast zijn een aantal individuele formulieren ingeleverd bij het secretariaat van de GR.

De bewoners van De Weere zijn ook op de hoogte gesteld van de enquête met een aankondiging in de Dorpsparade, de dorpskrant van De Weere.¹

De enquête was niet anoniem, stemgerechtigden dienden hun NAW-gegevens op het formulier te vermelden, zodat de enquête niet verstoord kon worden door ongeldige bijdragen, die niet herkenbaar zijn. De GR heeft de inwoners toegezegd persoonlijke gegevens vertrouwelijk te behandelen. Als de uitwerking van de enquête gereed is, worden ze vernietigd.

Op het Emailadres gemeenschapsraad@quicknet.nl heeft de GR een aantal aanvullende opmerkingen ontvangen, die onverkort maar anoniem zijn opgenomen in Bijlage 3.

De aantallen stemgerechtigden in woonplaats De Weere op 22 april 2013 is opgevraagd bij de gemeente Opmeer. Deze aantallen zijn opgegeven per straat in De Weere en gebaseerd op de Gemeentelijke Basis Administratie (GBA). (Zie Bijlage 2).

De enquête is opgezet en uitgewerkt door de GR en wordt aangeboden aan allen, die betrokken zijn bij beleid en uitvoering van Windenergie op Land bij Rijk, provincie en gemeente.

¹ Dorpsparade, 53^e jaargang, 24 april 2013, nummer 18, pagina 10.

Respons op de enquête

De enquête heeft een prima respons opgeleverd door 79% van alle stemgerechtigde inwoners van De Weere.

Respons van stemgerechtigde personen

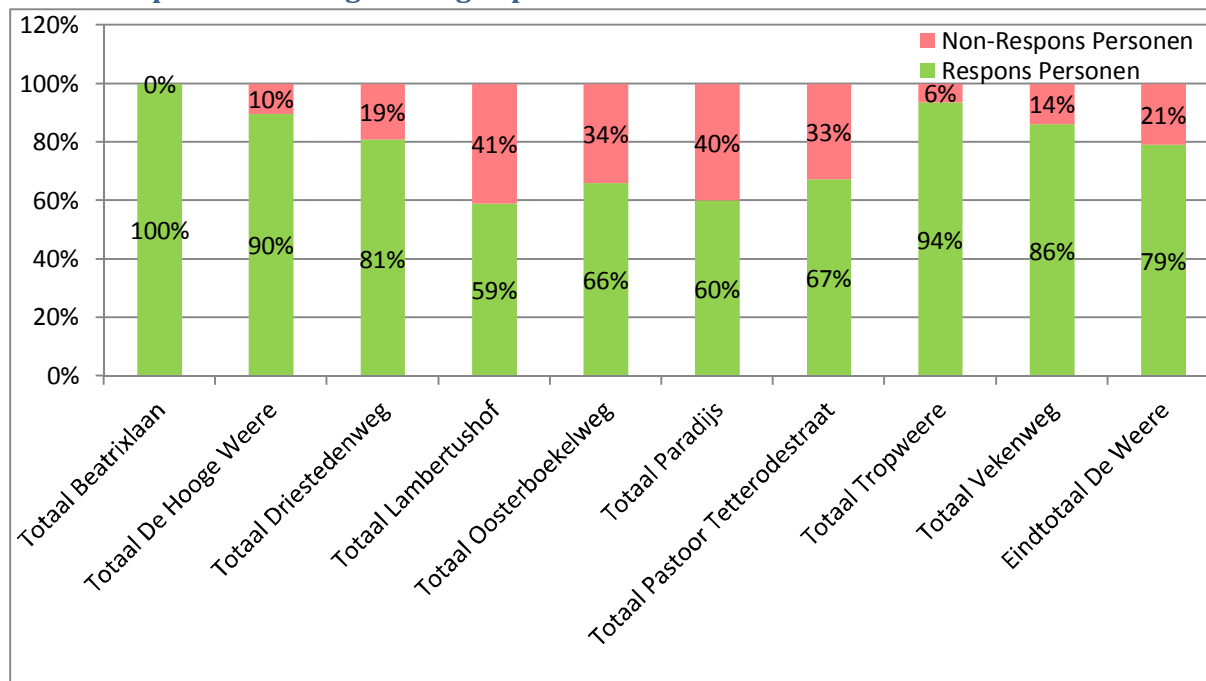

Evaluatie respons

De respons op de enquête is groot geweest (79%), waardoor gesteld kan worden, dat De Weere bijzonder betrokken is bij het onderwerp: Windenergie op Land en of dat nu wel of niet in en om De Weere zou moeten.

Verder is het opvallend, dat voor- en tegenstanders zich in het algemeen niet gehinderd hebben gevoeld om op naam hun mening te geven.

21% van de inwoners heeft gemeend niet te moeten reageren op de enquête. Ophalers geven aan, dat een deel van de inwoners nut en noodzaak van de enquête niet inziet. Ook is men sceptisch, de kans op beïnvloeding van beleids- en planprocessen binnen de overheid m.b.t. de plaatsing van windturbines acht men bijzonder klein. Vooral ouderen geven dit aan.

De enquête heeft de juiste doelgroep en een representatieve omvang in en om De Weere bereikt zodat de enquête aan haar doel beantwoordt: *Het vaststellen van de mening van de inwoners van De Weere t.a.v. Windenergie op Land.*

Resultaten van de enquête

Vraag 1: Windenergie in het algemeen

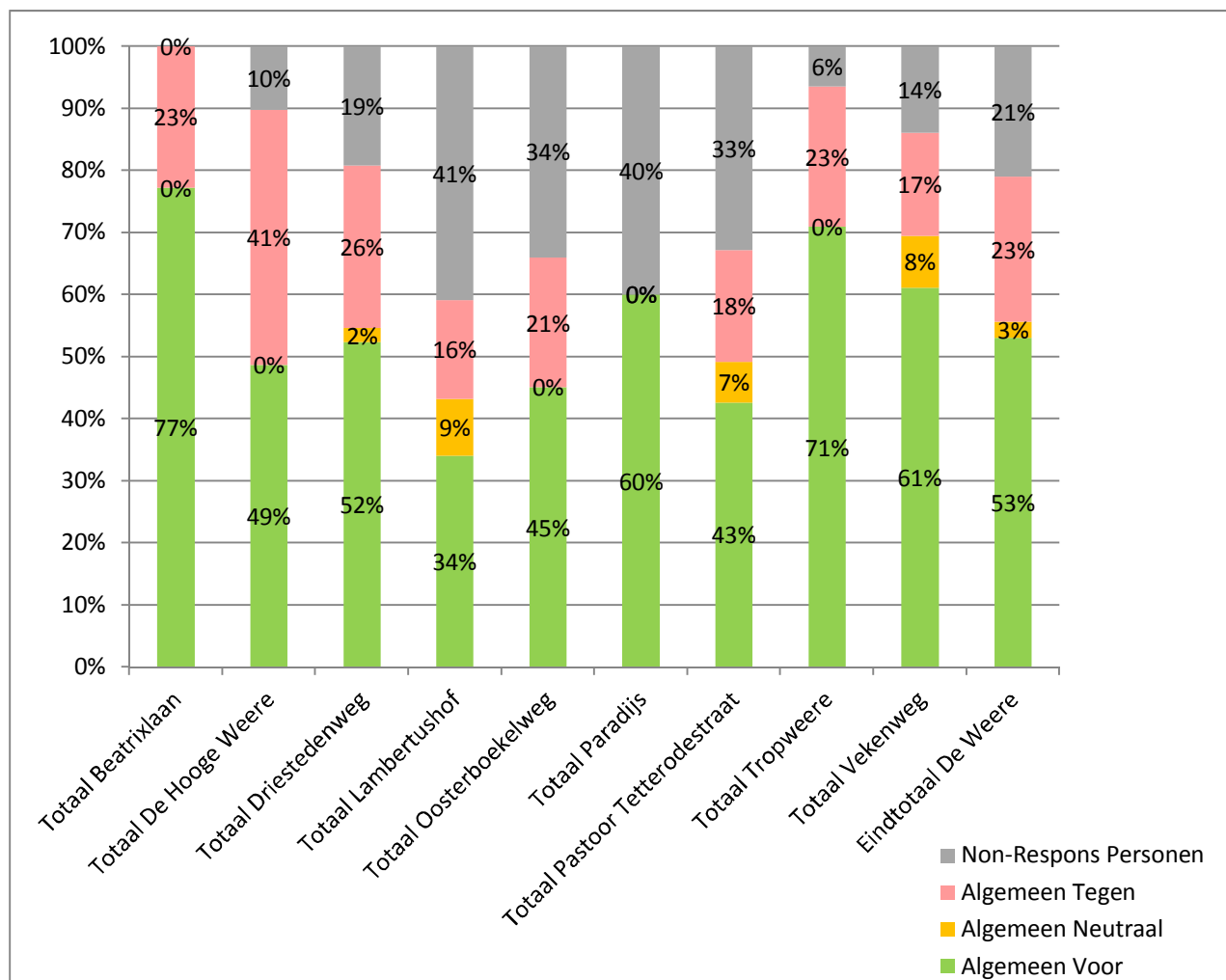

Meer dan de helft van de bewoners van De Weere is in het algemeen voorstander van windenergie. Voorstanders zoeken ook naar mogelijkheden tot participatie in windprojecten.

Voorstanders zien bij voorkeur windparken gerealiseerd op zee en op land in gebieden met cultuur technisch landschappen, zoals de IJsselmeerpolders en de dijken rondom IJsselmeer en Noordzee. Zo kunnen gebieden met een veel meer cultuur historische oorsprong worden gespaard. De gevolgen van plaatsing van windturbines voor het landschappelijk beeld moet van geval tot geval kritisch beoordeeld worden.

De vraag heeft ook geleid tot een aantal kritische opmerkingen. Zo wordt het rendement van windenergie in twijfel getrokken omdat er forse subsidies nodig zijn om windenergie op land rendabel te laten zijn. Ook vreest men onacceptabele overlast voor de woon- en leefomgeving door geluidsoverlast en de slagschaduw.

Vraag 2: Windenergie in en om De Weere

Windturbines in en om De Weere plaatsen wordt niet gedragen door het merendeel (73%) van de inwoners van De Weere. Deze uitslag staat wat haaks op de uitslag van de eerste enquêtevraag en kan leiden tot de conclusie dat De Weere in bepaalde mate aan het NIMBY²-verschijnsel lijdt.

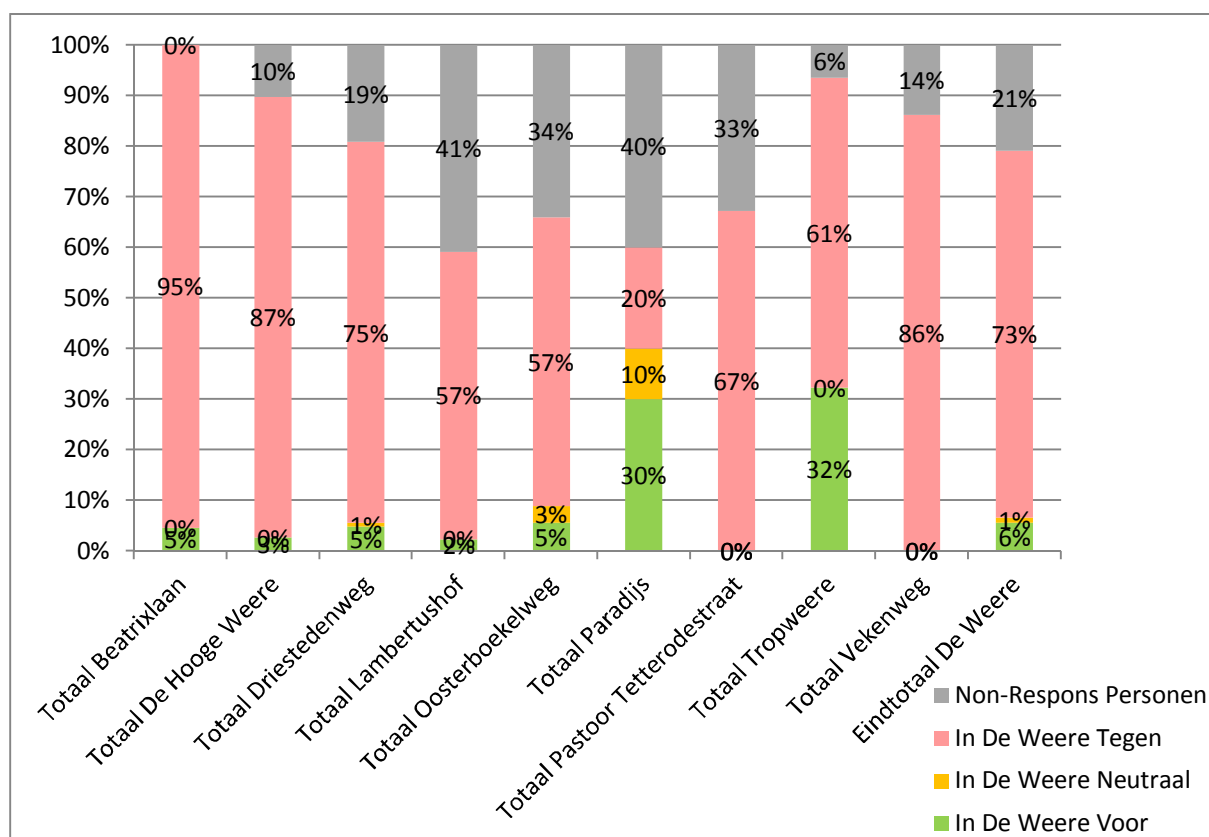

Op het Paradijs en op de Tropweere en in mindere mate op de Oosterboekelweg en Driestedenweg zijn het merendeel van de voorstanders te vinden. Dit kan verklaard worden doordat deze straten voornamelijk worden bewoond door gezinnen van agrarische ondernemers.

Voorstanders zien duurzame energie als een must voor de energievoorziening in de toekomst en De Weere dient daar ook haar steentje aan bij te dragen als dat nodig zou zijn. Ook economische motieven spelen een rol. Windturbines kunnen voorzien in een welkome extra bron van inkomsten. Verder ziet men kansen voor participatie in projecten. Plaatsing kan leiden tot versterking van de lokale bedrijvigheid en positieve gevolgen voor de leefbaarheid in De Weere.

Tegenstanders zijn vrijwel unaniem van mening, dat eventuele plaatsing van grote windturbines een ongepaste aantasting zou zijn van het landschappelijke beeld in en om De Weere. Ook zou plaatsing een trendbreuk betekenen met jarenlang terughoudend beleid.

² NIMBY: Not In My Back Yard



Daarnaast zijn tegenstanders beducht voor de meer algemene negatieve aspecten zoals aantasting van de leefomgeving door slagschaduwen en geluidsoverlast. Ook waardeverminderingen van onroerend goed boven op de huidige recessie op de woningmarkt keert inwoners van De Weere af van de plaatsing van windturbines.

Aanbevelingen GR

Naar aanleiding van de enquête doet de GR de volgende aanbevelingen:

1. Houd nu en in de toekomst rekening met de uitslag van deze enquête bij de keuze van gebieden voor plaatsing van windturbines in Noord-Holland.
2. Ontzie het cultuur-historisch gevormde landschap in en om de Weere bij het inplannen van dominante high-tech windturbines.
3. Creëer voldoende draagvlak bij inwoners van De Weere wanneer, ondanks alle bezwaren, toch windturbines in en om De Weere worden geplaatst.
4. Er zijn geen aanleidingen om te veronderstellen, dat de meningen van omliggende dorpen van De Weere (identiek landschap) afwijkt van de mening van De Weere.

Bijlage 1, De enquête

Aan: Alle (stemgerechtigde) bewoners van De Weere

Onderwerp: **Enquête Windenergie De Weere 2013**

De rijksoverheid wil haar doelstellingen duurzame energie in 2020 bereiken. Dat betekent o.a. dat per 2020 6000 Megawatt windenergie op land moet kunnen worden opgewekt. Daarvoor zijn een groot aantal windturbines nodig, waarvoor op dit moment de ruimte wordt gezocht door het Rijk en de Provincie. Het gaat daarbij om grote windturbines met een vermogen van 3 tot 7,5 Megawatt, ashoogte tussen 100 en 135 meter en een rotordiameter tussen 100 en 127 meter (referentieturbine). Ter vergelijking: de kerktoren van De Weere is 45 meter hoog. In de provincie Noord-Holland wordt die ruimte vooral gezocht in grootschalige (meer dan 100 Megawatt) projecten zoals in de Wieringermeer.

Maar, als doelstellingen niet worden gehaald of als beleid wijzigt, is het niet uitgesloten dat ook andere kansrijke gebieden binnen de provincie aangewezen gaan worden voor plaatsing van windturbines, zoals De Weere en directe omgeving. Energiemaatschappijen zoeken al actief naar locaties in het buitengebied van De Weere.

De Gemeenschapsraad (GR) wil met deze kleine maar duidelijke enquête de mening van alle (stemgerechtigde) inwoners van De Weere peilen. De GR rekt op de medewerking van u allemaal, of u nou voor- of tegenstander bent.

De GR zal de uitkomst van deze enquête aanbieden aan alle belanghebbenden, zoals dorpsraden in de gemeente Opmeer, gemeente Opmeer, Provincie Noord-Holland, lokale pers, zodat de mening van De Weere meegewogen kan worden bij besluiten van de overheid.

Verder zal de GR een informatieavond Windenergie in De Weere organiseren. Inwoners, gemeente, provincie, energieleveranciers en andere betrokken partijen worden daarvoor uitgenodigd. De details worden nog bekend gemaakt.

Op de achterkant van dit formulier vindt u de enquête. Deze is bestemd **voor alle stemgerechtigde (18 jaar en ouder) inwoners van De Weere**, die op uw adres wonen. Het formulier kan door max. 5 personen op uw adres worden ingevuld. Als u tekort komt, wilt u dan een kopie maken ?

Uw persoonsgegevens in deze enquête worden vertrouwelijk behandeld. Vult u deze enquête op korte termijn volledig in ?

Ophalers uit uw buurt komen in het weekend 20-21 april 2013 bij u langs om de formulieren te verzamelen. Zij nemen met u het formulier door of ze volledig zijn ingevuld.

Wij rekenen op uw medewerking, dank !

	1 ^e Persoon		2 ^e Persoon		3 ^e Persoon		4 ^e Persoon		5 ^e Persoon	
	Voor	Tegen	Voor	Tegen	Voor	Tegen	Voor	Tegen	Voor	Tegen
Bent u in het algemeen voor of tegen windenergie ?	<input type="checkbox"/>	<input type="checkbox"/>	<input type="checkbox"/>	<input type="checkbox"/>	<input type="checkbox"/>	<input type="checkbox"/>	<input type="checkbox"/>	<input type="checkbox"/>	<input type="checkbox"/>	<input type="checkbox"/>
Bent u voor of tegen plaatsing van grote windturbines in en om De Weere ?	<input type="checkbox"/>	<input type="checkbox"/>	<input type="checkbox"/>	<input type="checkbox"/>	<input type="checkbox"/>	<input type="checkbox"/>	<input type="checkbox"/>	<input type="checkbox"/>	<input type="checkbox"/>	<input type="checkbox"/>
Aanvullende opmerkingen per email verzonden aan gemeenschapsraad@quickenet.nl ?³ <i>(Doorhalen wat niet van toepassing is)</i>	Ja / Nee		Ja / Nee		Ja / Nee		Ja / Nee		Ja / Nee	
Naam:										
Adres:										
Woonplaats:										
Handtekening:										

³ Uw email aan de GR (gemeenschapsraad@quickenet.nl) met uw opmerkingen moeten uw naam en adres vermelden, anders wordt uw email niet in beschouwing genomen.

Bijlage 2, Overzicht Stemgerechtigden De Weere (GBA)

Straat	Huisnummers	Aantal Stemgerechtigden
Beatrixlaan	1 t/m 34	66
De Hooge Weere	1 t/m 29	39
Driestedenweg	1 t/m 161	271
Lambertushof	1 t/m 21	44
Oosterboekelweg	3 t/m 68	91
Paradijs	1 t/m 5	10
Pastoor Tetterodestraat	1 t/m 45	61
Tropweere	2 t/m 24	31
Vekenweg	1b t/m 24	36
Totaal aantal stemgerechtigden in De Weere		649

Bijlage 3, Ontvangen opmerkingen bij de enquête

<p>Verleden jaar hebben wij het genoegen gehad om in Oude Niedorp, nabij boerderij Lont, een controlepost voor de fietstocht van de gymvereniging te bemannen.</p> <p>Hoewel de windmolen daar op vrij grote afstand van onze post stond, en er weinig wind was, was het geluid van de molen duidelijk hoorbaar.</p>
<p>Op het formulier heb ik ingevuld "in het algemeen tegen" windenergie te zijn: Dat betekent voor mij vooral dat ik vóór onderzoek, voorlichting en onderwijs ben in energiebewuster leven en natuurlijker gebruik van de ons beschikbare energie. Zo veel mogelijk onafhankelijk worden van externe energieleveranties voor gezinnen. Wanneer we weer natuurlijker zouden gaan leven, is er voldoende energie voor iedereen. Eenvoudige en kleinschalige manieren van energie opwekken zijn al heel lang bekend! Voor onze jeugd en jongeren inspirerend om weer mee te leren omgaan, mee te leren werken. En voor ons allemaal veel gezonder! Dus vooral: Gebruik minder energie uit veel kleinschaliger bronnen.</p>
<p>Wij vinden het als burgers van De Weere een goede zaak dat de GR deze enquête houdt. Wij zijn beiden voorstanders van windenergie, maar dan wel op een goede manier. Bijvoorbeeld grootschalig in zee. Wij zijn tegen plaatsing van windturbines op het land waardoor de omgeving en bewoners mogelijk last gaan ondervinden en bovendien het vrije uitzicht kwijtraken. Wij zijn van mening dat de gemeente een slimme strategie moet hanteren om mogelijke plaatsing te voorkomen. Veel succes verder.</p>
<p>Ter aanvulling op de enquête wil ik graag het volgende kwijt. Voorop gesteld, wij zijn voorstander van duurzame energie. Om bij belanghebbende instanties niet het gevoel op te wekken dat wij wel voor de baten, maar niet voor de lasten willen gaan, willen wij graag kenbaar maken dat ons tegen stemmen op het plaatsen van windmolens in en om de Weere niet alleen voor de Weere geldt, maar voor welke dorpskern dan ook. De omvang van de molens maakt dat de karakteristieke dorpsaanzichten vervuild raken, vandaar dat wij pleiten voor het zoeken naar alternatieve, minder tot niet bebouwde, gebieden.</p>
<p>Ik ben voor windenergie en ook voor windenergie in De Weere. Als mogelijke vorm voor het verkrijgen van meer draagvlak zou het misschien mogelijk zijn dat het bedrijf dat de molens plaatst, certificaten uitdeeft die de (betrokken) inwoners van De Weere kunnen kopen en waarvan ze elk jaar een opbrengstvergoeding krijgen. Zo wordt het meer een collectief. Als mensen een soort van financiële tegemoetkoming krijgen en onderdeel zijn van zo'n project door zelf ook eerst een investering te doen, kan ik mij voorstellen dat de "last" van een windmolen minder is. Een energiebedrijf zou misschien nog wel verder kunnen gaan met een energieproject, door ook daken te "huren" voor het plaatsen van zonnepanelen. Als je die zaken combineert, bijv. ook een proeftuin voor nieuwe ontwikkelingen op gebied van zon-, wind- en andere vormen van duurzame energie, kan dat een boost geven en een soort van ONS project worden, waardoor iedereen op een of andere wijze betrokken is.</p> <p>En verder zou ik de mensen uitnodigen om eens ergens te gaan kijken waar dezelfde molens op dezelfde geplande afstand staan van woningen, zodat men kan ervaren wat nu de slagschaduw en de geluidsoverlast van zo'n molen is.</p>
<p>Windmolens op zich zijn OK zolang deze maar meer dan 1,8 km van de woongebieden van De Weere worden geplaatst.</p>

<p>Bij de vraag: in het algemeen voor of tegen windenergie hebben wij "tegen" ingevuld. Alles heeft zijn voor en zijn tegens. Met dit ook zo. Windenergie op zich is niet verkeerd, maar de energieprijs wordt niet goedkoper. En als de prijs wel naar beneden gaat dan is het transport ineens weer duurder zodat wij toch weer meer gaan betalen. We schieten er niets mee op. Ook vinden wij de windturbines een horizonvervuiler. Als het waait staan er verschillende van die windturbines stil. Waarom moeten die dingen in de landerijen staan? Kunnen ze die dingen niet in zee plaatsen? Daar waait het altijd en de mensen hebben geen last van overlast en krijgen op de lange termijn ook geen gezondheidsklachten, die nu nog niet bekend zijn.</p> <p>En voor de landeigenaren die 30.000 euro krijgen voor plaatsing van zo'n windturbine; het is een lekkermakertje. Als ze je eerst maar te pakken hebben en dan beginnen de hoge heren wat terug te krabbelen en krijg je de helft maar. Als dat ding er eerst maar staat.</p>
<p>Wij willen graag nog even reageren op de enquête die gehouden is. Wij vinden het een goede zaak dat de enquête gehouden is, maar vinden de vraagstelling een beetje "kort door de bocht". Wij zijn voor windenergie, maar weten niet of we voor of tegen windmolens in De Weere zijn.</p> <p>Het is verleidelijk om te zeggen dat je tegen bent, maar wij vinden dat wel een beetje hypocriet. "Wij zijn voor windenergie en een beter milieu, maar niet als het bij ons in de buurt komt". Dat is te gemakkelijk. Een beter milieu is een zorg van iedereen, dus dat zou kunnen betekenen dat hier windmolens moeten komen.</p> <p>Vorige week reed ik 's avonds laat naar huis en dan zie je overal om je heen de silhouetten en lichtjes van windmolens. Daar zijn we allemaal al aan gewend. Wat een probleem zou kunnen zijn, is het geluid. Wij zouden daar eerst meer informatie over willen hebben, alvorens wij duidelijk kunnen zeggen dat we "voor" of "tegen" zijn.</p> <p>Wij hopen dat jullie iets hebben aan deze aanvulling.</p>
<p>Graag wil ik nog even een aanvulling opgeven voor bij de enquête. Ik heb hier zondag niet aan gedacht maar het lijkt mij nog wel de moeite waard. Als de windturbines in de buurt van De Weere geplaatst worden en je zou je huis willen verkopen dan is je huis veel minder waard. Met andere woorden: je raakt het aan de straatstenen niet kwijt.</p>
<p>In nabije omgeving staan al veel windturbines</p>
<p>Wij willen geen grote windturbines in onze achtertuin</p>
<p>Rendement te laag</p>
<p>Alleen op zee/op grote ruimte</p>
<p>In de Structuurvisie Opmeer 2025 staat aangegeven in para 6.3: geen windturbines. Windturbines hebben een negatieve invloed op de weidsheid en openheid van het landschap. De gemeente zal daarom niet meewerken aan de realisatie van turbines op het grondgebied Opmeer. Het gebied tussen De Weere en De Gouwe is weidevogelleefgebied, op het grondgebied van de gemeente zal geen windenergie worden opgewekt, omdat windmolens zowel geclusterd als solitair te veel afbreuk doen aan de landschappelijke waarde van het landelijk gebied.</p>
<p>In zee zetten</p>
<p>Centrale plek</p>
<p>Ik zou er graag een K/B-analyse van zien zonder gebruik van subsidies.</p>
<p>Naar aanleiding van uw enquête betreffende duurzame energie van april jongstleden, schrijf ik deze brief. Graag geef ik u aanvullende opmerkingen over de inhoud van de enquête en mijn antwoorden in de enquête.</p> <p>In deze brief zet ik uiteen waarom ik tegen de komst van windmolens in De Weere ben. Ondanks dat ik in de enquête heb aangegeven in het algemeen half voor en half tegen windenergie te zijn, ben ik sterk tegen de komst van windmolens in mijn directe omgeving. Dit is vanwege grote zorgen over woongenot, natuur verstoring en onrust onder de burgers in De Weere.</p>

De grote windturbines in het landschap worden veelal ervaren als horizon vervuiling. Het mooie landelijke uitzicht verdwijnt. Ook zijn de turbines in werking niet geluidloos, het roteren is duidelijk hoorbaar. Het verstoort de rust en de natuur. Vogels en andere dieren zullen een nieuw habitat moeten creëren. Bovendien is de schaduw slag welke de roterbladen veroorzaken bijzonder hinderlijk voor omwonenden. Iedere minuut of vaker zal er een zwarte donkere lijn over De Weere gaan, in de tuinen, de huizen, door de ramen naar binnen. Ons woongenot zal drastisch verminderen! En ook zal de waarde van de woningen in De Weere verminderen en de markt is al zeer slecht.

Om te voldoen aan de plannen van de rijksoverheid, zullen de turbines die gepland zijn om geplaatst te worden zeer groot moeten zijn. Om 6000 Megawatt windenergie op land te kunnen opwekken per 2020, zijn zeer grote windturbines nodig. Dit zijn turbines met een vermogen van 3 tot 7,5 Megawatt, een as-hoogte tussen 100 en 135 meter en een rotordiameter tussen 100 en 127 meter (referentieturbine). Het hoogste gebouw in de omgeving is nu de prachtige kerktoren van De Weere en deze heeft slechts een hoogte van 45 meter. Voor alle omliggende dorpen zullen de turbines het uitzicht vervuilen!

Inmiddels is in het dorp bekend geworden dat een agrarisch bedrijf in De Weere toestemming heeft verleend om de turbines op hun land te laten plaatsen. Zij hebben hiervoor toegezegd omdat ze een flinke jaarlijkse vergoeding krijgen van het energie bedrijf. Uit angst om hun kans op deze vergoeding mis te lopen, bijvoorbeeld wanneer de buurman al zou toezeggen, zijn deze beslissingen zeer snel genomen en zonder enige inachtneming van de consequenties voor de rest van de dorpsbewoners.

Als gemeente van kleine kernen kunt u zich vast voorstellen hoezeer dit speelt in het dorp en dat geruchten, jaloezie, maar ook woede en paniek aan de orde van de dag kunnen zijn. Een groot gevoel van onrechtvaardigheid heerst onder de inwoners van De Weere. Enkel een bedrijf krijgt compensatie voor de windturbine(s) (en het schijnt een gigantische compensatie te zijn) terwijl iedereen deelt in de lasten. Ook is het niet aangetoond dat de bewoners van De Weere ook maar enig voordeel ondervinden van de windmolens aangezien de energie die wordt opgewekt nog niet voldoende is om daadwerkelijk bruikbaar te zijn. Burgers in De Weere betalen nog steeds gewoon voor stroom!

Een argument voor het bouwen van windmolens is het verkrijgen van duurzame energie. Helaas, is er in de jaren bekend geworden dat de aanleg en het bouwen van windturbines grote kosten met zich mee brengt en de opbrengst van windenergie nihil is. Ik vraag me af of het doorzetten van deze vorm van energie opwekken zinvol is. Bovendien zijn andere plekken in Nederland, bijvoorbeeld in de Noordzee, meer rendabel dan stukken grond tussen woonwijken. In het geval van De Weere zijn de kosten ten opzichte van de baten zeker niet in verhouding!

Windenergie ja, maar dan op plaatsen in de Wieringermeer of in de Noordzee of in gebieden waar werkelijk de ruimte aanwezig is. Daar waar het plaatsen van windturbines geen overlast veroorzaken én er géén verstoring ervaren wordt in leef genot van en voor mens en dier. Daar zullen de mogelijkheden gezocht moeten worden en niet in dorpskernen, niet in woongebieden.

Ik ben op veel gebieden voorstander van een evenwichtige benadering en ik heb dus ook oog voor de noodzaak van duurzame energie. Als windenergie daartoe bijdraagt, dan moet er ruimte komen voor windturbines en windparken, ook op land, maar dan wel zo dat gezondheid, leefklimaat en woongenot van omwonenden op een goede en handhaafbare manier worden beschermd. En ook zo

dat hun financiële belangen even zwaar wegen als die van investeerders en grondeigenaren. Windenergie is geen doel, maar een middel.

Inwoners van De Weere zullen met medewerking van de gemeenschapsraad tot actie moeten komen. Genomen beslissingen zullen moeten worden teruggedraaid; het kan niet zo zijn dat slechts één bedrijf de vruchten hiervan kan plukken terwijl het hele dorp wordt opgezadeld met een gigantisch probleem. Laat ook de agrariërs zich collectief opstellen zodat alle burgers zich collectief opstellen tegen deze plannen en samen opkomen voor de belangen voor en van ons dorp. We moeten ons verbinden en ons inspannen om de komst van windturbines in onze woonomgeving te voorkomen.

Van harte wil ik me inzetten om de komst van windturbines in De Weere tegen te houden.

Elektriciteitscentrales op ons aardgas ? Zonde !

Dan maar importeren van de Russische Gazprom ? Niet verstandig.

Dan overschakelen op schaliegas ?

Schaliegasboringen dragen niet bij aan een duurzame oplossing. Ze stellen die uit ! Mogelijk met onherstelbare bodemschade. Dus.....

liever enige grote windgeneratoren. Wind is schoon en in West-Friesland volop aanwezig.

Maar.... waar zet je die dingen ?

Wij stellen voor: langs de West-Friese dijk en bij de industrieterreinen- Veken I t.e.m. IV.